

ЗАТВЕРДЖЕНО

Директор
Державного науково-методичного
центру змісту культурно-мистецької
освіти

М. М. Бриль

2020 р.

МІНІСТЕРСТВО КУЛЬТУРИ ТА ІНФОРМАЦІЙНОЇ ПОЛІТИКИ УКРАЇНИ
ДЕРЖАВНИЙ НАУКОВО-МЕТОДИЧНИЙ ЦЕНТР
ЗМІСТУ КУЛЬТУРНО-МИСТЕЦЬКОЇ ОСВІТИ

Музична колекція (п'єси для флейти з фортепіано)

Нотна збірка навчального репертуару
для закладів початкової мистецької освіти

Київ – 2020

Укладач:

М. М. Сотула

викладач флейти Черкаської дитячої школи мистецтв, спеціаліст вищої категорії, старший викладач

Рецензенти:

А. В. Данько-Шестопалова

завідуюча відділом духових та ударних інструментів Дитячої музичної школи №13 ім. М. І. Глінки Дніпровського району м. Києва, спеціаліст вищої категорії, викладач-методист

С. М. Дерезь

викладач флейти Міського комунального закладу «Дніпровська дитяча музичної школи №11», спеціаліст вищої категорії, старший викладач

Відповідальна
за випуск:

В. М. Зінченко

Рекомендовано

на засіданні навчальної методичної ради
Черкаської школи мистецтв
(протокол № 04 від 02 березня 2020 р.)

© Сотула М. М., 2020 р.

© Державний науково-методичний центр
змісту культурно-мистецької освіти, 2020 р.

Бібліотека флейтиста

Музична колекція

*Репертуарна збірка
для флейти та фортепіано*

Упорядник Марина Сотула

Черкаси-2020

Передмова

Початкова музична освіта... Ми не завжди належно оцінюємо її роль у вихованні підростаючого покоління, особливо у бажанні не втратити для мистецтва талановиту від природи дитину. Зацікавити, закохати в музику, розкрити перед учнем її красу – це все в руках викладача. Пошуки разом невидимих гачечків, які допоможуть учневі стати щасливішим і ніколи не розлучать з музикою.

Сьогодні одним з найбільш популярних і доступних музичних інструментів для дітей є флейта. Навчання грі на флейті – процес в усіх відношеннях цікавий, творчий, але в той же час складний і тривалий. У музичній педагогіці велике значення відіграє збагачення навчально-методичної літератури. Поліпшення якості репертуару юного музиканта є найважливішим завданням викладачів мистецьких шкіл. Від перших зустрічей з музикою, від якості перших отриманих в дитинстві музичних вражень залежить не тільки весь процес музичного та естетичного розвитку дитини, але часто і його подальша професійна доля.

Я пропоную нотну збірку п'єс для флейти і фортепіано під назвою «Музична колекція» для початкової мистецької освіти. Представлені у збірці твори призначені для викладачів мистецьких закладів з метою ознайомлення та використання їх у концертній практиці. Основна мета даної збірки – розвиток, зміцнення та розширення репертуару у класі флейти 2-4 років навчання мистецьких шкіл. Збірка містить у собі п'ятнадцять п'єс, створених як нотний матеріал і може бути використана як для розширення педагогічного репертуару мистецьких шкіл, так і для домашнього музикування.

Твори збірки належать різним епохам - від класиків XVIII століття до наших сучасників. Репертуар збірки різноманітний за стилями, жанрами і формами професійної та української народної музики, що допоможе юним музикантам в отриманні всебічного музичного розвитку. Досконалість

форми, гармонії і мелодійної мови в творах великих майстрів минулого – чудовий зразок для наслідування, який виховує в дитині тонкий художній смак і здатність розбиратися в різноманітних музичних явищах сучасності (Й. С. Бах «Менует», Г. Гендель «Ombra mai fu» з опери «Ксеркс», Й. Гайдн «Andantino»). У захоплюючих та різноманітних п'єсах (Ю. Щуровський «Ноктюрн», Г. Портнов «Гарний метелик», Ю. Должиков «Старовинний танець», В. Коровіцин «Гавот» з сюїти «Monplaisir»), ми ставимо перед юними виконавцями спеціальні завдання художнього та технічного порядку, але головне, що ці п'єси вчать дітей основам образного і змістовного виконавства, вчать розуміти техніку не як мету, а як засіб, що допомагає втілити художній задум. Було цікаво працювати над обробками творів, які наповнені романтичними інтонаціями української музики і народної пісні (В. Косенко «Українська народна пісня» та М. Лисенко «Пливе човен»).

Репертуар підібраний з врахуванням специфіки інструменту, різноманітності штрихів та зручністю тональностей, поступового розширення діапазону інструмента. У нотному матеріалі не дані точні вказівки щодо виконавського дихання та штрихів у партії соліста. Спосіб виконання твору має обрати викладач, зважаючи на можливості конкретного учня на конкретний момент.

П'єси, включені до збірки «Музична колекція» різноманітні за формою та характером музичних образів, принесуть задоволення і слухачам, і виконавцям та гідні стати окрасою концертного репертуару флейтиста. Дана робота є результатом узагальнення досить великого спеціального музичного матеріалу і особистого педагогічного досвіду.

Сподіваюсь, що вона буде корисною та допоможе у досягненні мети – поступово і цілеспрямовано формувати внутрішній світ дитини, виховати у нього любов до інструмента і інтерес до музичного мистецтва, розуміння народної, класичної і сучасної музичної творчості, розвинути музичні здібності учнів.

Методичні рекомендації

П'єси малої форми складають значну частину педагогічного репертуару, на якому будується процес навчання учня. Учні усіх класів з великим задоволенням працюють над такими п'єсами. Причини цілком зрозумілі: це і зручний формат (мала форма), і різноманітність характерів і образів, що дозволяє викладачу вибрати найбільш вподобаний твір, який виявить музичні здібності учня і дасть йому можливість відчувати себе виконавцем.

П'єси дозволяють познайомити учня з багатим стилістичним і жанровим розмаїттям, з сучасними музичними напрямками (джаз, рок, популярна музика, етнічні мотиви), дають можливість використовувати ці твори для участі в концертах. Однак, незважаючи на таку загальну любов до цього жанру, робота над п'єсами має свою специфіку, свої завдання, свої труднощі.

Даючи учневі той чи інший твір, необхідно виходити з того, наскільки учень підготовлений до нього. Для кращого виконання необхідне обговорення образного змісту твору, засобів виразності, музичної форми, динамічного плану.

Немає потреби нагадувати про те, що робота над одним і тим же твором з різними дітьми відбувається по-різному. Для кожної дитини обирається індивідуальний шлях, що розкриває її творчо. Але, безсумнівно, існують загальні вимоги в роботі над музичними творами, які найбільш повно відображають шляхи розвитку юного музиканта.

Головна і кінцева мета при вивченні будь-якого музичного твору – досягнення розуміння задуму композитора і передача його учням на хорошому виконавському рівні, тобто осмислено, технічно вільно, музично, емоційно і виразно.

Перед викладачем постає важливе завдання – навчити учня висловлювати своє ставлення до твору, вміти аналізувати його структуру,

жанр, художній образ, стиль, узагальнювати отримані знання. І на цьому шляху неоціненну роль відіграє вміння аналізувати текст, розуміти побажання автора, правильно оцінювати свої особливості та можливості.

Важливо враховувати, що може існувати багато різних трактувань одного і того ж твору, бо кожен виконавець передає основний характер п'єси по-своєму, залишаючись в рамках, заданих автором. Але, тільки глибоке, об'ємне вивчення матеріалу дає право на власне трактування твору.

1. «Менует» Й. С. Бах (1685-1750)

Менует – старовинний французький народний танець, витончена граціозна музика. Музичний розмір 3/4. Характерними ознаками танцю є багато реверансів.

Менует G-dur з «Нотного зошита Анни Магдалени Бах» – домашнього музичного альбому родини Й.С. Баха, який містить різні інструментальні та вокальні п'єси.

Головними критеріями вдалого виконання твору є: почуття міри і стилю, розуміння характеру п'єси, осмисленість гри, якісне звуковидобування, характер руху музики. Учневі необхідно мати чітке уявлення про точність тривалості кожного звуку, навчитися виконувати різні ритмічні малюнки. Мелізми – характерна особливість старовинної музики. Мелізми повинні бути прикрасою мелодії, органічно, природно вплітаючись в неї. Виконання морденту, призначення якого надати звучанню блиск і ритмічну гостроту, має бути максимально швидким з неодмінною зупинкою, в якому б темпі не був твір, на основній ноті. У бахівській таблиці форшлаг у всіх прикладах займає половину основної тривалості.

2. «Andante» Й. Гайдн (1732-1809)

«*Andante*» – один із музичних термінів, який при виконанні музичного твору орієнтує виконавця на вибір відповідного темпу. В перекладі з італійської *Andante* означає «кроком, не кваплячись».

Для інтерпретації творів Гайдна особливе і вельми істотне значення має ритмічно точна гра. Такт для Гайдна – не просто формотворча одиниця, а справжня душа музики. Точне дотримання його, ритмічна рівномірність, стійкість, твердість темпу – основні умови гарного виконання. Однак це не означає, що твори Гайдна треба грати механічно, бездушно, формально, відбиваючи кожную чверть і сильну частку такту подібно диригуванню незграбного капельмейстера.

Звук при виконанні Гайдна не повинен бути надмірно глибоким: навіть співучість у виконанні *legato* не вимагає зайвої соковитості. Технічні пасажі і прикраси повинні виконуватися легким, прозорим звуком.

В його музиці – головне м'яке світло, ясність контурів і легкість конструкцій, а в психологічному плані наївне почуття і невибагливий гумор.

3. «Колискова» Г. Форе (1845-1924)

Колискова – жанр народної родинної лірики, пісня для заколисування дитини.

Поетична «Колискова» відкриває сюїту «Доллі», яка вводить слухача в світ маленької дівчинки. Музика колискової дивно вишукана і витончена, а хвилеподібний ритмічний малюнок буквально заколисує.

Відпрацьовуючи деталі тексту, домагатися виразного фразування (чути початок, вершину і закінчення фраз, а також цезури між ними). Правильний вибір моменту вдиху має велике значення для виразності виконання музичного твору. Виконання стане невиразним, якщо не розподіляти її на мотиви, фрази, речення, періоди.

Намагатися зберегти чистоту інтонації, яка досягається за рахунок правильної техніки використання динамічних нюансів та ретельного слухового самоконтролю.

4. «Старовинний танець» Ю. Должиков (1932-2005)

Танець – це мистецтво, яке виражає почуття через рух.

Танець з «Нотної папки флейтиста № 1» Юрія Должикова, переносить нас в епоху старовини. В ньому присутні дитяча простота, витонченість та грація.

Рекомендована робота над окремими фрагментами для відпрацювання штрихів, надлегкістю звучання, танцювальним характером твору. Необхідно чітко виконувати legato, подвійне staccato, динамічні відтінки.

Важливі чіткість, енергійність пульсації, регулярне акцентування сильних долей. Відпрацьовуючи деталі тексту, домагатися зміцнення технічної сторони виконання.

5. «Ombra mai fu» з опери «Ксеркс» Г. Ф. Гендель (1685-1759)

«Ombra mai fu» – арія перського царя Ксеркса Великого з опери «Ксеркс».

Арія – вокальний твір для одного голосу з акомпанементом у складі опери, оперети, ораторії або кантати. Під арією може також матися на увазі музично-інструментальна п'єса співучого характеру. Вважається однією з найвідоміших і красивіших мелодій, зазвичай її називають «Ларго» Генделя. Прозорий фортепіанний акомпанемент з перших тактів створює необхідний настрій перед вступом соліста, пропонуючи йому точний ритм, характер і відповідний динамічний нюанс.

Щоб досягти ніжного звучання мелодії на флейті в нюансі *tr*, цю мелодію слід виконати, трохи піднявши струмінь повітря, що потрапляє на кромку отвору губної пластини головки інструменту.

При виконанні п'єси необхідно дослуховувати довгі тривалості в кінці мелодичних фраз. Процес роботи над твором передбачає збільшення об'єму виконавського дихання, поліпшення чистоти інтонування, досягнення більшої градації динамічних відтінків, вібрато, пошуку красивого тембру звуку.

6. «Сонатина» Л. Бетховен (1770-1827)

Сонатина – жанр інструментальної (головним чином фортепіанної) музики, що виник у другій половині XVIII століття. В італійській мові «sonatina» є зменшувальним від «sonata», тому фактично сонатина – це «маленька» неважка соната. Це пояснює відносну простоту тематичного матеріалу і його незначний розвиток, полегшеність фактури і більш «легкий» зміст. Невелика і технічно неважка соната. Класична сонатина – підготовчий етап до вивчення сонат віденських класиків і тому має особливе значення в педагогічній практиці.

Завдяки лаконічності змісту найменша неточність звуковидобування, неувага до штрихів, перетримування або недотримання окремих звуків стають особливо помітними. Тому класичні сонатини дуже корисні в першу чергу для виховання таких якостей, як ясність і точність виконання усіх деталей тексту; домагатися ритмічної точності; грати «по фразах», а не «по тактах». Музичному фразуванню надається важливе значення в процесі розкриття змісту виконуваного твору. За допомогою фразування відбувається художньо-суттєвий розподіл тексту на фрази – смислові відрізки музики. В кожній фразі є уявна крапка, до якої рухається мелодія.

7. «Українська народна пісня» В. Косенко (1896-1938)

Народна пісня – музично-поетичний жанр фольклору, найбільш поширений вид народної музики.

«Українська народна пісня» з циклу «24 дитячі п'єси для фортепіано» – яскрава самобутня картинка, яка розповідає про тяжке минуле українського народу. У ній найяскравіше виступає своєрідність поліфонічного народного мислення. Пісня демонструє інструментальний зразок співучості та мелодійності. Вступ п'єси – характерно народний, двотактний фрігійський заспівок.

Музичний твір корисний для розвитку *legato*. Основна виразна якість *legato* – співучість звукової лінії, плавність переходів в інтервалах. Головною

проблемою при виконанні цього штриха є точна і одночасна зміна аплікатури при переході від одного звуку до іншого.

Для досягнення необхідного ефекту виконавцю необхідно домогтися балансу у поєднанні частоти і висоти амплітуди вібрато і дбайливого використання відтінків динамічного нюансування. Правильне використання цих елементів додасть звуку більшої співучості, «польоту», гнучкості та плавності, у підсумку, зробить виконання твору більш виразним.

8. «Оливкова гілочка» Г. Портнов (1928-2017)

П'єса зі збірки «Співаючий вранці» написана в темпі повільного вальсу. Мелодія флейти та елегантний акомпанемент створюють чарівну атмосферу. Рухлива п'єса, в тематичному матеріалі якої використані штрихи *legato* і *staccato*, морденти.

Важливо домогтися м'якого співучого звуку *legato*. Розучуючи цю п'єсу з учнем, треба загострити увагу на вальсовість музичного образу та домагатися ритмічної точності.

9. «Гарний метелик» Г. Портнов (1928-2017)

П'єса також зі збірки «Співаючий вранці». Музиці композитора притаманні яскравий мелодизм, чітка форма, і це об'єднує різні за характером п'єси. Одночасно з роботою над якістю кожного звуку слід звертати посилену увагу на виконавське дихання, засноване на «опорі». Видих на «опорі» вважається правильним видихом. Він сприяє утворенню більш виразного звуку, позбавленого надмірного неприємного шипа і призвуків, якісному веденню звуку і прояву його у всіх видах флейтової техніки.

Піднесений настрій передається солісту і викликає бажання зіграти мелодію «пісні» найкрасивішим звуком, на який він тільки здатний на даному етапі навчання. І відбувається маленьке диво: здається, ніби метелик виконує граціозний танець. Орнаменти з шістнадцятих в партії флейти нагадують помаху крил.

10. «Ноктюрн» Ю. Щуровський (1927-1996)

Ноктюрн – лірична п'єса мрійливого настрою з широкою наспівною мелодією, що змальовує красу літньої ночі. Невимушеність, простота музичного матеріалу передається фразами з широкими мелодійними фігураціями.

Переходи з одного звуку на інший на *legato* вдаються набагато краще і впевненіше, якщо, виконуючи їх, користуватися допомогою язика (об'єднують два голосних звуки «ау», «уї» або «аї» в залежності від співвідношенні звуків за висотою). Працюючи над динамікою, потрібно досягти того, щоб в усіх нюансах якості звуку залишалась високою.

11. «Moon River» Г. Манчіні (1924-1994)

Музичний розвиток твору спирається на послідовне розгортання матеріалу для розкриття змісту твору. За своїм характером мелодія дуже спокійна, наспівна. Вона передає настрій ночі, іскристу місячну доріжку.

Для створення образу композитор використовує такі засоби музичної виразності: повільний темп, тридольний розмір. У динамічному плані в творі переважає *mp*, а ніжний тембр флейти в середньому регістрі додає чарівності цьому твору.

У динамічному плані в творі переважає *mp*, тому для створення більш ніжного звучання виконавець повинен слідкувати за потужністю струменя повітря. В цій ліричній п'єсі звучання має бути м'яким, наспівним, застосовують стримане, спокійне вібрато, завдяки якому дещо прохолодний тембр флейти набуває особливої теплоти і наповненості.

12. «Гавот» з сюїти «Monplaisir» В. Коровіцин (1955)

Гавот – народний французький танець. Головною особливістю цього танцю вважається його витонченість і грація. Музика гавота, так само як і сам танець, відрізняється своєю урочистістю, характер гавоту світлий, витончений і радісний. Виконується в помірному темпі.

Сюїта «*Monplaisir*» – погляд композитора з сьогоднішнього дня в затишний і звабливий світ XVIII століття, світ придворних святкувань. Музика сюїти відрізняється особливою мелодійністю, сучасністю інтонацій, тонкою гармонізацією.

У цій п'єсі для втілення авторської ідеї велике значення має точне виконання музичного тексту. Постійне спостереження за точністю інтонації, увага учня на кожному фальшивому звуці, призводить до розвитку у нього критичного ставлення до найменшої інтонаційної неточності. Для того щоб при грі на флейті звук був бездоганний по чистоті інтонації, необхідні точна відповідність ступеня напруги губ і сили видиху. Досягнення цієї відповідності полегшується, якщо виконавець своїм внутрішнім слухом ясно уявляє собі висоту і характер звуку ще до його видобування.

13. «Буре» з сюїти «*Monplaisir*» В. Коровіцин (1955)

Буре – старовинний французький народний танець, з затактом на одну чверть, виконується в швидкому темпі.

Вишукана мініатюра з чітким, пружним ритмом. Виконується в жвавому, стрімкому темпі з характерними ритмічними та гармонічними зворотами, оригінальна, захоплююча, образно-яскрава, але при цьому доступна і зрозуміла.

Особливої уваги вимагає чітке виконання усіх штрихів. Великі інтервали штрихом *legato* потребують значних і абсолютно точних теситурних змін в роботі дихання, губ, язика. Виконуючи висхідний інтервал вимовляємо склади «та-і», а низхідний інтервал – склади «ті-а».

Найточніші градації штрихового розмаїття – вагомий аргумент у здійсненні авторського задуму в цьому танці. Артикуляція і динаміка повинні підкреслити виразність п'єси.

14. «Пливе човен» М. Лисенко (1869-1912)

Баркарола «Пливе човен» – одна з перлин безцінної спадщини великого композитора. Пісенна, наповнена чарівністю мелодія.

При вивченні твору приділяється значна увага темповій стійкості, динамічній чіткості та рівності, артикуляційній ясності виконання. П'єса відноситься до творів віртуозного характеру, яка може застосовуватися для розвитку технічних навичок. Важливою умовою подолання технічних труднощів, особливо у фактурі рухливих фігур шістнадцятими нотами, є узгодження прийомів з пульсацією ритму, диханням, артикуляційними штрихами.

Моменти видиху не повинні бути випадковими і визначатися тим, що у виконавця вичерпався запас повітря. Слід пошукати місце, де можна взяти дихання, не порушивши логіки музичного розгортання. Тому на початку роботи учня над твором викладач повинен на основі розбору структури твору й виконавських можливостей учня детально вказати, де слід робити вдих. У цьому розборі завжди повинен брати участь і учень, поступово привчаючи самотійно орієнтуватися в матеріалі і знаходити вірне рішення питань дихання.

15. «Баркарола» Ю. Щуровський (1927-1996)

Баркарола – лірична пісня, переважно мрійливого характеру із плавною мелодією, яку складали і виконували венеціанські човнярі-гондольєри. Ці пісні ніжні і наспівні, в акомпанементі – мірне погойдування в своєрідному ритмі, імітація плескоту хвиль, які набігають одна на одну. Вимагає від виконавця зосередження під час виконання та підкреслення мелодійної лінії.

В п'єсі важливо підібрати нюанси фразування, які б відтворили її плавність та наспівність. У роботі над кантиленною мелодикою флейтисту належить використовувати спеціальні вправи, які допомагають зміцненню і розвитку дихального апарату. Викладачу слід неухильно звертати увагу учня на цей найважливіший компонент виконавської майстерності.

Менует G-dur

з "Нотного зошита Анни Магдалени Бах"

Й.С.Бах

Allegro

Andante

Й.Гайдн

Andante con moto

Колискова (з сюїти "Доллі")

Г.Форе

Allegretto moderato

Старовинний танець

Ю. Должиков

Allegretto

"Ombra mai fu" ария з опери "Ксеркс"

Г.Гендель

Largo

Сонатина G-dur (I часть)

Л.Бетховен

Moderato e semplice

mp *p*

Cantabile

mp *mf* *p* *mf*

f *mf* *f* *mf*

p *f* *mp* *p*

Українська народна пісня

В.Косенко
(обробка М.Сотула)

Moderato

a tempo

p *mf* rit.

pp *pp* rit.

Оливкова гілочка

Г.Портнов

Allegro con moto

Гарний метелик

Г.Портнов

Andante

1. 2.

rit. . . .

p

Ноктюрн

Ю. Щуровский

Andantino

Moon river

H.Mancini

Moderato

Гавот з сюїти "Monplaisir"

В.Коровіцин

Andantino con grazia

Буре з сюїти "Monplaisir"

В. Коровіцин

Allegretto. Risoluto

f

mp *f*

mp

Пливе човен

М.Лисенко
(обробка М.Сотула)

Andante moderato

1.

f

2.

p

This system contains the third system of the musical score, showing the continuation of the melodic and harmonic parts.

p *rall.* *pp* *ppp*

Баркарола

Ю. Щуровский

Andante cantabile

p

mf

mf

Piu mosso

f *Piu mosso*

Fourth system of the musical score. The vocal line features a *CANTO* marking. The piano accompaniment includes a *CANTO* marking and a double bar line at the end of the system.

ЗМІСТ

Передмова	3
Методичні рекомендації	5
Менует G-dur «З нотного зошита Анни Магдалени Бах» Й.С. Бах	14
Andante Й. Гайдн	15
Колискова Г. Форе	17
Старовинний танець Ю. Должиков	19
«Ombra mai fu» з опери «Ксеркс» Г.Ф. Гендель	21
Сонатина (I частина) Л.ван Бетховен	23
Українська народна пісня В. Косенко (обр. Сотула М.М.)	25
Оливкова гілочка Г. Портнов	27
Гарний метелик Г. Портнов	29
Ноктюрн Ю. Щуровський	31
«Moon River» Г. Манчіні	33
Гавот з сюїти «Monplaisir» В. Коровіцин	35
Буре з сюїти «Monplaisir» В. Коровіцин	37
Пливе човен М. Лисенко (обр. Сотула М.М.)	39
Баркарола Ю. Щуровський	42
Зміст	44

Флейта

Менует G-dur

3 "Нотного зошита Анни Магдалени Бах"

Й.С.Бах

Allegro

mp

f

f

Andante

Й.Гайдн

Andante con moto

Колискова (з сюїти "Доллі")

Г.Форе

Allegretto moderato

Старовинний танець

Ю. Должиков

Allegretto

"Ombra mai fu" ария з опери "Ксеркс"

Г.Гендель

Largo

14

2

f *p*

f

4 2

Сонатина G-dur (I часть)

Л. Бетховен

Moderato e semplice

Cantabile

Українська народна пісня

В.Косенко
(обробка М.Сотула)

Moderato

p

mf **rit.**

a tempo *mf* **a tempo**

p **rit.**

a tempo *p* *mf* **rit.** *pp*

Оливкова гілочка

Г.Портнов

Allegro con moto

Гарний метелик

Г.Портнов

Andante

mp

mf

mf

mf

rit.

Ноктюрн

Ю.Щуровский

Andantino
2

p

mf

p

rit.

Moon river

H.Mancini

Moderato
2

mp

mf

mp

1. 2.

rit.

Буре з сюїти "Monplaisir"

В. Коровіцин

Allegretto. Risoluto

Гавот з сюїти "Monplaisir"

В.Коровіцин

Andantino con grazia

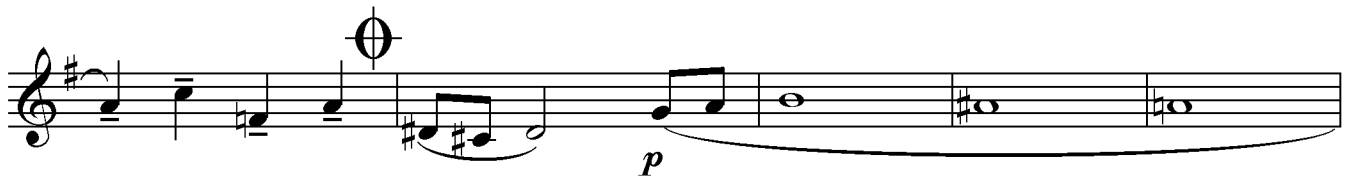

Пливе човен

М. Лисенко
(обробка М. Сотула)

Andante moderato

6

f

mf

p

p *rall.* *pp* *ppp*

Баркарола

Ю. Щуровский

Andante cantabile

p

mf

f

Piu mosso

p sub.

tr

rit. poco

Tempo I

